$$B(\omega) = V_0 \frac{\sin[(\omega-\omega_0)\tau]}{(\omega-\omega_0)\tau} = V_0 \operatorname{sinc}[(\omega-\omega_0)\tau] \quad (1)$$

א. נמצא את הפונקציה בזמן $\omega \to t$:

~~$B(t) = V_0 \operatorname{sinc}(\omega\tau)\big|_{\omega=\omega_0}$~~

$$B(\omega) = V_0 \operatorname{sinc}(\omega\tau)\big|_{\omega=\omega_0} \quad \text{הזזה}$$

$$B(t) = V_0 \cdot \sqrt{2\pi}\, e^{i\omega_0 t} \cdot \frac{1}{2\pi} \cdot \operatorname{rect}\left(\frac{t}{2\pi}\right)$$

לקוח sinc מאחת הטבלאות וקיבלנו rect כמו כן הנתון.

ב. נרצה את $B(t)$ כלומר פונקציה, נשים לב שמקבלת פונ' מחזורית ~~$B(t) = \sum_{n=0}^{\infty} \sin(\omega t)$~~

נתון קשר שלה:

$$B(t) = \sum_{n=0}^{\infty} B(\omega)\cos(\omega t)$$

נקח את $\sum$ - אחה ותציב $\omega = \omega_0$ ונקבל:

$$B(t)\big|_{\omega=\omega_0} = B(\omega_0)\cos(\omega_0 t)$$

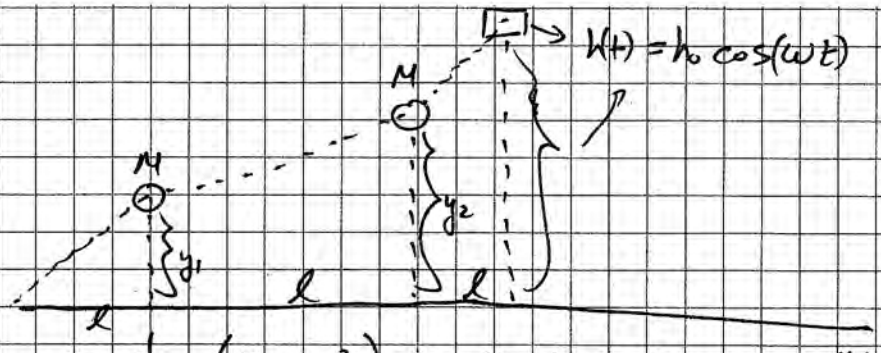
$$= V_0 \underbrace{\operatorname{sinc}(0)}_{1} \cdot \cos(\omega_0 t) = \boxed{V_0 \cos(\omega_0 t)}$$

ניקוד

25/25

הערות הבודק

(4)



מאחר והזוויות הן קטנות (כלומר y קטן) מתקיים שבקירוב ראשון $\sin\theta \approx \tan\theta \approx \theta$

כאיור למשולש שכן $c \approx \ell$



כי $\ell = c\cdot\cos\theta$ ו- $\cos\theta = 1$.

נשים לב שמה שמעניין אותנו הוא כוחות קטנים:

מהנתונים נקבל כי $F \approx F_x$ כאשר $F = \sqrt{F_x^2+F_y^2}$

ו- $F_y << F_x$ $\Rightarrow$ ~~$F_y = F\sin\theta \approx F\theta$~~ $F \approx F_x$.

כאיור:

$$F_y = F\sin\theta \approx F_x\sin\theta \approx F_x\tan\theta$$

~~$F_x \approx -T$~~ $\Rightarrow F_y \approx -T\frac{y_0}{\ell}$

נשים לב שמשוואת התנועה:

$$m\ddot{y}_1(t) = -T\frac{y_1}{\ell} + T\frac{y_2-y_1}{\ell} = -\frac{2T}{\ell}y_1 + \frac{T}{\ell}y_2$$

$$m\ddot{y}_2(t) = -T\left(\frac{y_2-y_1}{\ell}\right) + T\left(\frac{h_0\cos(\omega t)-y_2}{\ell}\right) = \frac{T}{\ell}y_1 - \frac{2T}{\ell}y_2 + \frac{T}{\ell}h_0\cos(\omega t)$$

נסמן $k = \frac{T}{\ell}$ (כאשר m מסומן -1 ו-ℓ מסומן 1):

$$\begin{pmatrix}\ddot{y}_1\\ \ddot{y}_2\end{pmatrix} = \begin{pmatrix}-2k & k\\ k & -2k\end{pmatrix}\cdot\begin{pmatrix}y_1\\ y_2\end{pmatrix} + \begin{pmatrix}0\\ k\,h_0\cos(\omega t)\end{pmatrix}$$

✓

הערות הבודק

נמצא את הפולינום האופייני הרגיל, נציב λ^k:

$$\begin{vmatrix} -2k-\lambda & k \\ k & -2k-\lambda \end{vmatrix} = (2k+\lambda)^2 - k^2 = 4k^2+4k\lambda+\lambda^2-k^2$$

$$= \lambda^2 + 4k\lambda + 3k^2$$

$$\lambda_{1,2} = \frac{-4k \pm \sqrt{16k^2-12k^2}}{2} = \frac{-4k \pm 2k}{2} \begin{cases} \lambda_1 = -k \\ \lambda_2 = -3k \end{cases}$$

$\lambda_1 = -k$:

$$\begin{pmatrix} -2k+k & k \\ k & -2k+k \end{pmatrix} \Rightarrow \begin{pmatrix} -k & k \\ k & -k \end{pmatrix} \cdot \overbrace{\begin{pmatrix} a \\ b \end{pmatrix}}^{V_1} = 0 \Rightarrow V_1 = \begin{pmatrix} 1 \\ 1 \end{pmatrix}$$

$\lambda_2 = -3k$:

$$\begin{pmatrix} -2k+3k & k \\ k & -2k+3k \end{pmatrix} \Rightarrow \begin{pmatrix} k & k \\ k & k \end{pmatrix} \cdot \overbrace{\begin{pmatrix} a \\ b \end{pmatrix}}^{V_2} = 0 \Rightarrow V_2 = \begin{pmatrix} 1 \\ -1 \end{pmatrix}$$

נמצא שקיימת $S, \tilde{A}$ כך ש: $A = S\tilde{A}S^{-1}$

$y = Sz$

$z = S^{-1}y$

נמצא כפל S, למעלה בסוף. $\tilde{A}$

$$\tilde{A} = \begin{pmatrix} -k & 0 \\ 0 & -3k \end{pmatrix} \qquad S = \begin{pmatrix} 1 & 1 \\ 1 & -1 \end{pmatrix} \qquad S^{-1} = \frac{-1}{2}\begin{pmatrix} -1 & -1 \\ -1 & 1 \end{pmatrix} = \frac{1}{2}\begin{pmatrix} 1 & 1 \\ 1 & -1 \end{pmatrix}$$

נמצא שלגרנז' הרגיל ההומוגני. בלכך:

$$\begin{pmatrix} \dot{z}_1 \\ \dot{z}_2 \end{pmatrix} = \begin{pmatrix} \frac{1}{2} & \frac{1}{2} \\ \frac{1}{2} & \frac{-1}{2} \end{pmatrix} * \begin{pmatrix} y_1 \\ y_2 \end{pmatrix}$$

$$\begin{pmatrix} \dot{z}_1 \\ \dot{z}_2 \end{pmatrix} = \begin{pmatrix} -k & 0 \\ 0 & -3k \end{pmatrix} * \begin{pmatrix} z_1 \\ z_2 \end{pmatrix}$$

$$\begin{cases} \dot{z}_1 = -kz_1 \\ z_1 = A_1 e^{i\sqrt{k}t} + B_1 e^{-i\sqrt{k}t} \end{cases} \quad , \quad \begin{cases} \dot{z}_2 = -3kz_2 \\ z_2 = A_2 e^{i\sqrt{3k}t} + B_2 e^{-i\sqrt{3k}t} \end{cases}$$

לפתרון k הרגיל הלא הומוגני נמצא הפתרון הלא-מזומן:

$$\begin{pmatrix} 1/2 & 1/2 \\ 1/2 & -1/2 \end{pmatrix} * \begin{pmatrix} 0 \\ h_0 \cos(\omega t) \end{pmatrix} = \begin{pmatrix} \frac{1}{2} h_0 \cos(\omega t) \\ -\frac{1}{2} h_0 \cos(\omega t) \end{pmatrix}$$

הערות הבודק

$$\dot{y}_1(0) = i\sqrt{k}A_1 - i\sqrt{k}B_1 + i\sqrt{3k}A_2 - i\sqrt{3k}B_2 = 0 \quad \text{III} \quad (\Leftarrow$$

$$\dot{y}_2(0) = i\sqrt{k}A_1 - i\sqrt{k}B_1 - i\sqrt{3k}A_2 + i\sqrt{3k}B_2 = 0 \quad \text{IV}$$

~~$A_1 = \frac{\sqrt{3k}(B_2 - A_2)}{\sqrt{k}}$~~

$$\therefore \begin{cases} (A_1 - B_1)\sqrt{k} = (B_2 - A_2)\sqrt{3k} & \text{III} \\ (A_1 - B_1)\sqrt{k} = (A_2 + B_2)\sqrt{3k} & \text{IV} \end{cases}$$

$$B_2 - A_2 = A_2 - B_2 \Rightarrow 2B_2 = 2A_2 \Rightarrow \boxed{A_2 = B_2}$$

~~$\text{I} - \text{II}$~~: $A_2 + B_2 + A_2 - B_2 - \frac{h_0}{2(3k-\omega^2)} = 0$

$$2A_2 + 2B_2 = \frac{h_0}{2(3k-\omega^2)}$$

$$4A_2 = \frac{h_0}{2(3k-\omega^2)} \Rightarrow \boxed{A_2 = \frac{h_0}{8(3k-\omega^2)} = B_2}$$

~~$\text{III} - \text{II}$~~: ~~$A_2 - B_2 + \frac{h_0}{2(3k-\omega^2)} - A_2 - B_2$~~

$\text{I} + \text{II}$: $2A_1 + 2B_1 + \frac{h_0}{(k-\omega^2)} + \frac{h_0}{2}$

$\text{I} - \text{II}$: $2A_2 + 2B_2 - \frac{h_0}{(3k-\omega^2)} = 0$

$$4A_2 = \frac{h_0}{(3k-\omega^2)} \Rightarrow \boxed{A_2 = B_2 = \frac{h_0}{3k-\omega^2}}$$

$\text{I} + \text{II}$: $2A_1 + 2B_1 + \frac{h_0}{k-\omega^2} = 0$

$\text{III} + \text{IV}$: $2\sqrt{k}A_1 - 2\sqrt{k}B_1 = 0$

$$2\sqrt{k}A_1 = 2\sqrt{k}B_1 \Rightarrow \boxed{A_1 = B_1}$$

$$4A_1 = \frac{-h_0}{k-\omega^2} \Rightarrow \boxed{A_1 = B_1 = \frac{h_0}{\omega^2 - k}}$$

הערות הבודק

$$y_1 = \frac{h_0}{\omega^2 - \frac{I}{\ell}} e^{i\sqrt{\frac{I}{\ell}}t} + \frac{h_0}{\omega^2 - \frac{I}{\ell}} e^{-i\sqrt{\frac{I}{\ell}}t} + \frac{h_0}{2\left(\frac{I}{\ell} - \omega^2\right)} \cdot \cos\omega t$$

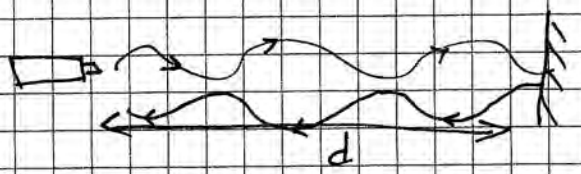
$$+ \frac{h_0}{\frac{3I}{\ell} - \omega^2} e^{i\sqrt{\frac{3I}{\ell}}t} + \frac{h_0}{\frac{3I}{\ell} - \omega^2} e^{-i\sqrt{\frac{3I}{\ell}}t} - \frac{h_0}{2\left(\frac{3I}{\ell} - \omega^2\right)} \cdot \cos\omega t$$

$$y_2 = \frac{h_0}{\omega^2 - \frac{I}{\ell}} e^{i\sqrt{\frac{I}{\ell}}t} + \frac{h_0}{\omega^2 - \frac{I}{\ell}} e^{-i\sqrt{\frac{I}{\ell}}t} + \frac{h_0}{2\left(\frac{I}{\ell} - \omega^2\right)} \cdot \cos\omega t$$

$$- \frac{h_0}{\frac{3I}{\ell} - \omega^2} e^{i\sqrt{\frac{3I}{\ell}}t} - \frac{h_0}{\frac{3I}{\ell} - \omega^2} e^{-i\sqrt{\frac{3I}{\ell}}t} + \frac{h_0}{2\left(\frac{3I}{\ell} - \omega^2\right)} \cdot \cos\omega t$$

22/24

הערות הבודק



נסמן d את המרחק בין המקורות (שתי הסלילים).

$$\Delta\varphi = k\Delta x + \pi = \frac{2\pi}{\lambda}d + \pi = 2m\pi \quad (m=0,\pm1,\pm2,\dots)$$

π נוסף כי אחד הגלים עובר החזרה (פאזה).

נקבל מקסימום כאשר π מתאפס.

$$d = m\lambda - \frac{\lambda}{2} \quad \text{כאשר } m \in \{0,1,2,\dots\}$$

נקבל את המרחקים הקטנים ביותר שבהם יש מקסימום.

$$\Delta\varphi = \frac{2\pi}{\lambda}\cdot 2 + \pi = \frac{4\pi}{\lambda}\left(m+\frac{1}{2}\right)\lambda + \pi = (2m+1)\pi + \pi = (2+2m)\pi$$

כדי שיהיה מקסימום, הפרש הפאזות צריך להיות 2π כפולות שלמות.

$$\Delta\varphi = (1+2+2m)\pi = (3+2m)\pi$$

מקסימום ראשי (peak) יהיה כאשר $m=0$, כלומר כאשר $d = \frac{\lambda}{2}$ (המינימלי).

כדי שיהיה מקסימום, הגלים צריכים להיות בפאזה, כלומר:

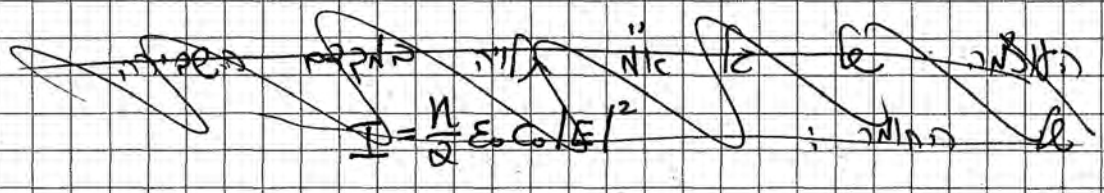
$$\frac{2\pi}{\lambda}d + \pi = 2m\pi \Rightarrow d = \frac{(1-2m)\pi}{\frac{4\pi}{\lambda}} = \frac{1-2m}{4}\lambda$$

$$\boxed{d = \frac{1-2m}{4}\lambda}$$

נשים לב שעבור $m=0$ אנחנו מקבלים את המרחק הקטן ביותר שבו יש מקסימום.

✓

ב. יחס העוצמות יהיה פי 3: $I_2 = \frac{1}{3} I_1$.

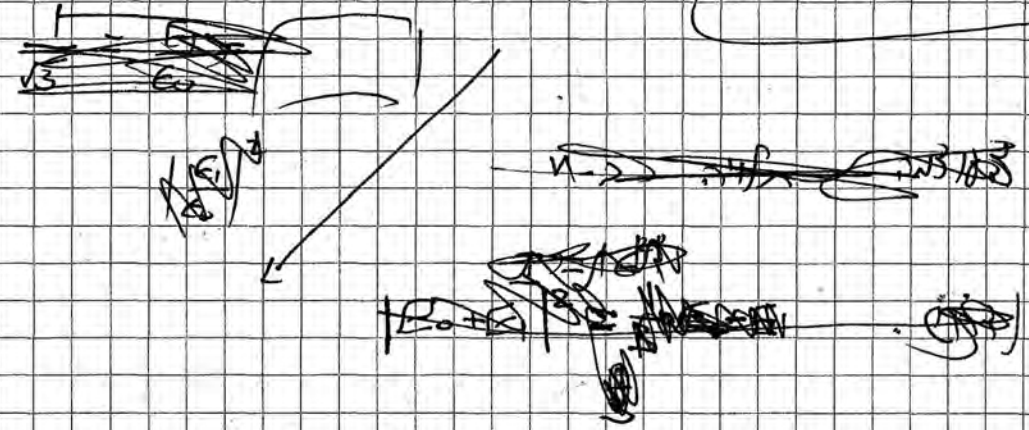


$$I = \frac{n}{2} \varepsilon_0 c |E|^2$$

כלומר העוצמה (האנרגיה) שזרם לרפרף שאינה כבר שווה בין העוצמה הנכנסת של הגל למקום השני הוא $\frac{1}{3}$.

לאחר E_0 שמתפצל בגבול הגל עובר E_1 שנשאר הגל המוכר. לכן $n_1 = 1$

$$E_1 = E_0 \cdot t_{1\to 2} \cdot r_{2,1} \cdot t_{2\to 1} = E_0 \cdot \frac{1}{1+n_2} \cdot \frac{n_2}{n_2+1} \cdot \frac{n_2}{n_2+1}$$



לאחר הגל. לכן העוצמה של הגל שעובר $E_0 + E_1$ היא $I = \frac{n\varepsilon_0 c}{2} |E_0 + E_1|^2$

מקסימלי, מקסימלי כאשר הגל E_0 ו-E_1 בפאזה.

$$|E_0 + E_1|^2 = |E_0 \frac{(n_2)^2}{(1+n_2)^2}|^2 = \frac{1}{3} |E_0|^2$$

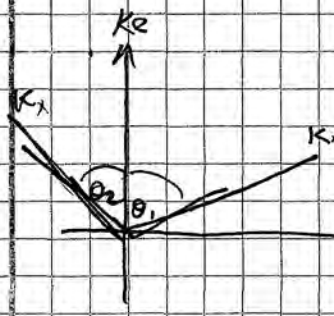
מכאן

הערות הבודק

③ נתון $\bar{k}$ מהכיוון שבציור, נתון:

$k_x = k_y = \frac{1}{\sqrt{2}}k$.

נמצא k_e, k_o ולאחר מכן Δx כך שיתקיים:



$$\frac{1}{\sqrt{2}}k\cos\theta_1 + \frac{1}{\sqrt{2}}k\cos\theta_2 = k_e = \frac{1}{\sqrt{2}}\frac{2\pi}{\lambda}(\cos\theta_1 + \cos\theta_2)$$

$$\frac{1}{\sqrt{2}}k\sin\theta_1 + \frac{1}{\sqrt{2}}k\sin\theta_2 = k_o = \frac{1}{\sqrt{2}}\frac{2\pi}{\lambda}(\sin\theta_1 + \sin\theta_2)$$

[illegible]

$$k_e\Delta x - k_o\Delta x = \frac{\pi}{2}$$ נדרוש

$$(k_e - k_o)\Delta x = \frac{\pi}{2}$$

$$\frac{\sqrt{2}\pi}{\lambda}\left[\cos\theta_1 + \cos\theta_2 - \sin\theta_1 - \sin\theta_2\right]\Delta x = \frac{\pi}{2}$$

[illegible]

[illegible] ④ [illegible]

(זווית $\frac{\pi}{4}$ עם ציר ה-x)

[illegible]

[illegible]

[illegible]

[illegible]

הערות הבודק

ב. אם לגרף היה **כפול** היינו מקבלים
קיצוב **לימודי** בחצאה, כי כל מחזור
של שתי אחת היה **פחות** $\frac{\pi}{2}$
ושוב של π היו חצות לגרף **לימודי** (הפוך)



הערות הבודק